

uitslagenbulletin

UITGEVER
P.L.D.B.

Jaargang
19

Nummer
178

Datum
12 juni 2005

Het bestuur van de Limburgse Dambond.

Voorzitter: Bert Verton
Secretaris: Jac Hannen
Penningmeester: Effendy Djoemai
Coörd.jeugdzaken: Theo Schippers,
Alg.adjunct: Bram Verhoef,
Commissieleden
Wedstrijdleider: Dre Verheggen,



Probleem Leen de Rooy

6208

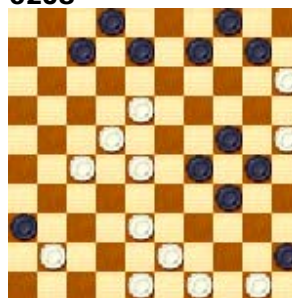

Een prachtig probleem met een evenzo prachtige oplossing: 50-44 (36x47) 18-13 (47x50) 22-18 (50x36) 49-44 (8x19) 44-40 (36x13) 43-39 (34x43) 25x3 (45x34) 48x8 (2x13) en het eindspel luistert nog nauw: 3-9 (13-19) 9-18 (7-11) 18-9 (4x13) 15x4 (11-16) 4x27 (19-24) en wit wint!

Persoonlijk Limburgs Kampioenschap 2005

Met 4 overwinningen en drie remisepartijen veroverde Brion Koullen de Limburgse titel, met daaraan verbonden het recht om deel te nemen aan de Halve Finales van Nederland.

Enkele fragmenten uit dat kampioenschap.

J. Meesters – D. van Gortel

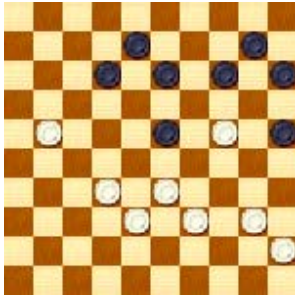

Na het ogenschijnlijk sterke (18-23?) wordt zwart verrast door een verraderlijke combinatie: 24-20 (15x24) 32-28 (23x34) 40x7!

P. Moerenhout – W. Sanders

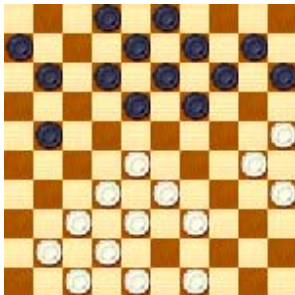

Na het onvoorzichtige 46-41? Slaat zwart toe met: (21-27) 32x21 (19-24) 30x19 (14x34)

R. Aartsen – T. Henriquez

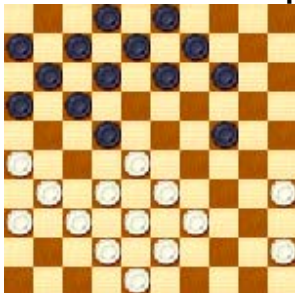

Na de foutieve ruil: 31-27 (22x31) 36x27 beslist zwart de partij met (24-29) 33x24 (17-21) 26x17 (11x44)

J. Willems – L. Holtman

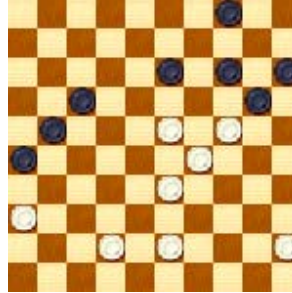

Na 49-43? haalt zwart hard uit met (13-19) 24x13 (4-9) 13x4 (21-27) 4x31 (26x19)

P. Stevelmans – B. Verton

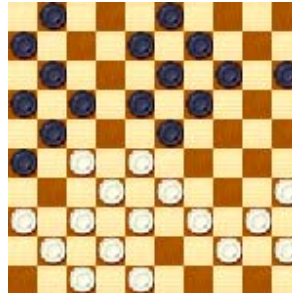

Met 43-39? Tuimelt wit in een combinatie. Zwart gaat verder met: (17-22) 28x17 (11x31) 36x27 (23-28) 32x12 (21x34) 40x29 (8x17)

O. Kamycheeva – P. Moerenhout

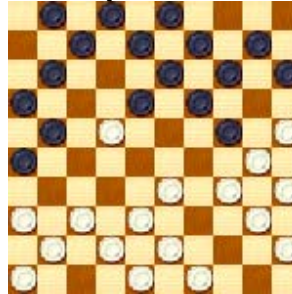

Na de foutieve achterloop (12-18?) beslist wit de partij met een combinatie: (18x27) 25-20 (14x25) 38-32 (27x47) 37-31 (26x37) 41x32 (47x29) 34x5!

B. Koullen – T. Henriquez

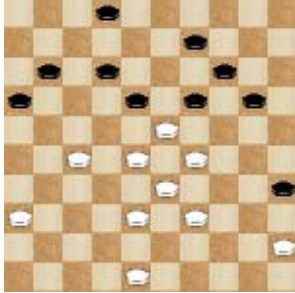

De zet (13-18) lijkt sterk omdat zwart de kettingstelling inneemt, maar wit denkt daar anders over: 27-22 (18x27) 29-24 (20x18) 28-23 (18x29) 33x4 (14-20) 4x31 en zwart gaf op.

P. Moerenhout – J. Willems

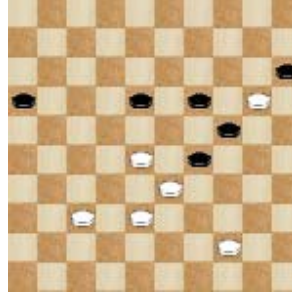

Na 49-44 is het snel afgelopen met zwart: (18-23) 37-32 (16-21) 20-14 (19x10) 28x30 (10-14) 33x24 (14-20) 44-39 (20x29) 39-33 en wit won.

R. Cardozo – O. Kamychleeva

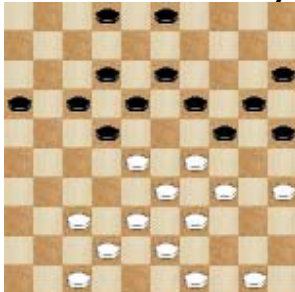

Na de actie 28-23 (19x28) 38-32 ging de partij verder met: (2-8) 32x23 (22-28) 33x11 (24x44) 49x40 (16x7) 34-29 (20-24) 29x20 (15x24) en wit capituleerde.

R. Aartsen – H. Velraeds

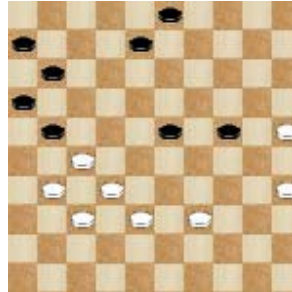

In deze moeilijke zo niet verloren stelling gaat de kaars voor wit helemaal uit na: 27-22? (wat anders) en zwart liet natuurlijk volgen: (21-27) 32x21 (16x36) en zwart terecht op.

J. Meesters – M. Coolen



Na het gespeelde (2-7?) beslist wit de partij met een prachtig gambiet: 25-20! (34x25) 20x9 (13x4) 17-12 (23-29) 12x34 en wit won.

N. Verjans – P. Schellekens

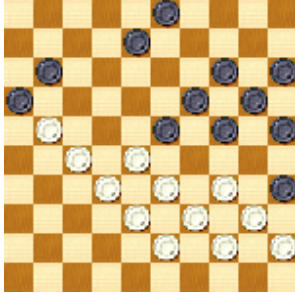

Na 40-34 beslist zwart de partij: (12-17) 21x12 (18x7) 1x20 (15x24) en wit zag van verder spelen af.

B. Verton – B. Koullen

De witspeler was tevreden met zijn stelling, maar zwart blies de witte stand op met: (25-30!) 34x25 (8-13!) en wit kon niets beters verzinnen dan 28-22. Toen sloeg zwart toe met (23-28) 32x23 (19x26) en wit verloor kansloos.

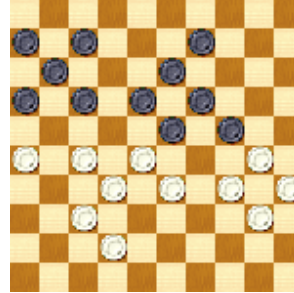
H. Velraeds – L. Holtman

Wit staat niet goed en zoekt zijn toevlucht tot een hele dure dam: 27-21 (16x47) 37-32 (47x29) 32-27 (23x21) 34x3. Met goed tegenspel levert de dam niet meer op dan remise, maar de zwartspeler raakte verstrikt in alle mogelijkheden en verloor nog.

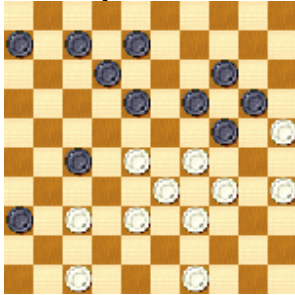
O. Kamycheleva – G. Schoenmakers

Zwart speelt (2-7?) en dreigt met (18-23) maar wit maakt aan zwart's illusies een einde door: 35-30 (24x35) 28-23 (19x28) 33x11 (6x17) en zwart gaf op.

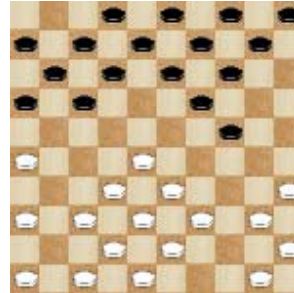
R. Aartsen – P. Stevelmans

Al in de opening begaat wit een grove onnauwkeurigheid door 44-40. Zwart liet dit buitenkansje niet onbenut: (24-29) 33x24 (19x30) 35x24 (17-21) 26x17 (11x35)

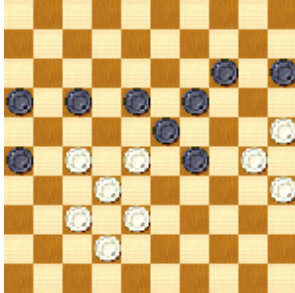
J. Lewkowicz – L. Holtman

De zwartspeler ging hier verder met (16-21) 27x16 (18-22) maar toen wit vervolgde met 30-24 sloeg zwart verkeerd met (29x20) 16-11 (17x6) 28x17 en zwart gaf op. I.p.v. (29x20) was het remise met: (22x33) 24x13 (33-39)

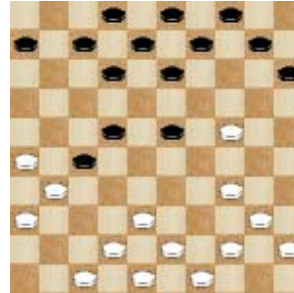
D. van Gortel – M. van Gortel

Na het onvoorzichtige 39-34? Wordt de vader door de zoon op zijn nummer gezet: (22-28) 31x33 (23-28) 33x22 (13-18) 22x13 (8x50)

N. Verjans – G. Schoenmakers

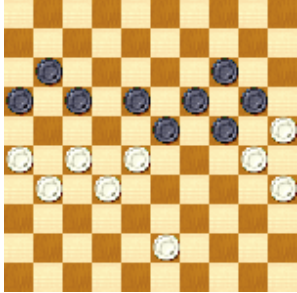

Vanuit het diagram speelt wit 28-22? En verliest kansloos. Hij verzuimt hier een remisecombinatie met: 27-22 (18x49) 28-22 (17x28) 31-27 (49x21) 26x6!

N. Verjans – T. Henriquez

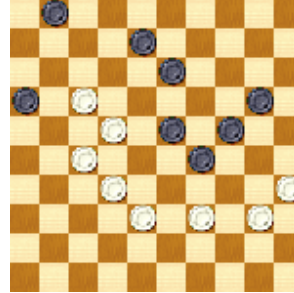

In deze lastige stelling maakte wit de beslissende fout met: 45-40? Zwart sloeg genadeloos toe: (13-18) 22x2 (20-25) 2x30 (25x45) en wit gaf op.

D. van Gortel – O. Kamychleeva

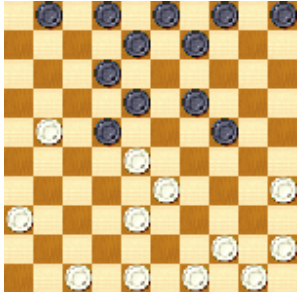

De witspeler ziet de schijfwinst al zitten, maar zwart heeft een prima redding achter de hand: (18-23) 29x17 (23-28) 33x22 (24-30) 35x13 (9x16) 36-31 (12x21)

P. Moerenhout – M. Coolen

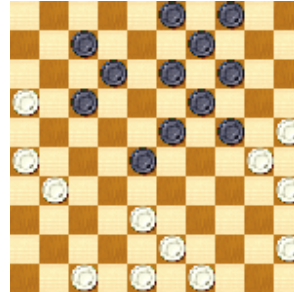

Van Piet Moerenhout ontving bovenstaand fragment. Wit is aan zet. Piet dacht lang na over de zet 31-27. Hij speculeert op (28-32) en kan dan als volgt een doorbraak forceren: 26-21 (17x26) 16-11 (7x16) 38-33 (32x21) 25-20 (14x34) 33-29 (24x33) 43-39 (33x44) 49x7! De overgebleven stand in het volgende diagram.

R. Cardozo – B. Verton



Zwart is helemaal overspeeld. Na 21 zetten staat zwart zo goed als verloren. Vanuit de diagramstand moest zwart na (16-21) 27x7 (2x11) strategisch ongelijk bekennen. Wit won moeiteloos.

P. Moerenhout – M. Coolen

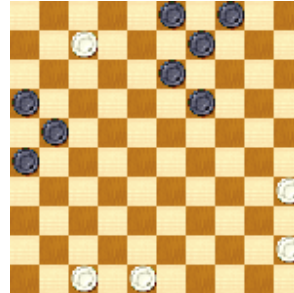

De doorbraak heeft 3 schijven gekost. Dat was de reden voor Piet om niet te speculeren op deze afloop, want hij vreesde dat de stand remise zou lopen. Naar mijn idee is dit erg optimistisch. Ik taxeer de stand gewoon als gewonnen voor zwart. Wie toont de remise spelgang aan? Het spelverloop was dus anders. Zie volgende diagram.

P. Moerenhout – M. Coolen

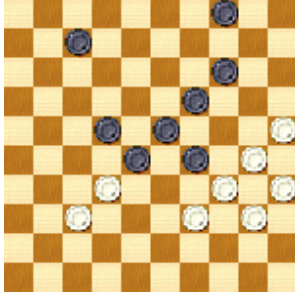

De laatste zet van wit was 43-39 en zwart liet volgen: (22-27) 32x21 (28-33) 39x28 (23x41) en wit gaf teleurgesteld op.

Uit de koker van Dieter van Gortel zijn de laatste diagrammen. Fragmenten van gemiste kansen.

T. Henriquez – R. Cardozo

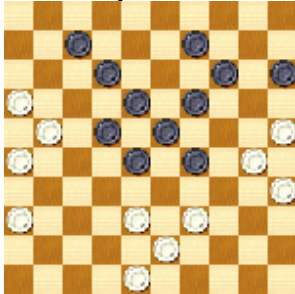

Na 36-31 (9-13) werd wit hardhandig van het bord gezet. In de diagramstand had hij echter kunnen winnen door: 30-24 (29x20) 38-32 (28x37) 48-42 (37x48) 39-34 (48x30) 35x4 met winst voor wit.

M. van Gortel – O. Kamychleeva

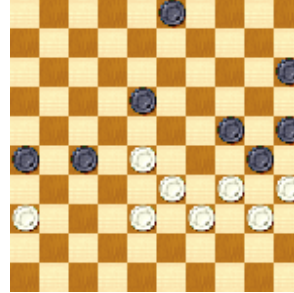

Het beslissende moment in de partij. (18-23) 28x19 (24x13) 35x24 (26-31) 34-29 en zwart gaf op. Vanuit de diagramstand is het heel verrassend remise door: (15-20) Twee varianten: **a)** 38-32 (27x29) 34x12 (30-34) 39x19 (20-24) 19x30 (25x45) of **b)** 28-22 (18-23) 22x31 (26x37) 38-32 (37x28) 33x22 en ook nu weer (30-34) etc. In beide varianten is remise de uitslag.